



ΟΦΗ

Ρίχνει το βάρος σε Φελίπε, Βούρο και Λάμπρου

Λίβερπουλ και Ρεάλ διεκδικούν στο Παρίσι το Champions League



ΜΠΑΣΚΕΤ

Στο κλειστό του ΒΑΚ το F4 των γυναικών της ΕΚΑΣΚ

Τρίποντο ανόδου ψάχνει το Τυμπάκι στο Μεγιδόνι

Σελίδες 14-15

MINOAN LINES
a Grimaldi Group company
www.minoan.gr

ΑΠΕΥΘΕΙΑΣ ΗΡΑΚΛΕΙΟ-ΠΕΙΡΑΙΑΣ

ΜΟΝΑΔΙΚΕΣ Προσφορές!

ΤΑΞΙΔΕΥΟΥΜΕ ΥΠΕΥΘΥΝΑ με ΥΓΕΙΟΝΟΜΙΚΗ ΑΣΦΑΛΕΙΑ

ΠΟΥ ΤΟΥΣ ΕΝΤΟΠΙΖΕΙ ΤΟ ΠΑΡΑΤΗΡΗΤΗΡΙΟ ΚΟΙΝΩΝΙΚΗΣ ΕΝΤΑΞΗΣ

Ισχυροί θύλακες... φτώχειας στην Κρήτη

Ποιες περιοχές παρουσιάζουν τη μεγαλύτερη αποστέρηση βασικών αγαθών

Το 30,6% του πληθυσμού της Κρήτης βιώνει υλική αποστέρηση. Το 15,7% έντονη αποστέρηση και το 5,8% ακραία αποστέρηση. Τι σημαίνει αυτό; Ότι χιλιάδες συμπολίτες μας αντιμετωπίζουν σοβαρή δυσκολία ή και αδυναμία να πληρώσουν δάνεια, λογαριασμούς κοινής ωφελείας, ενοίκια, θέρμανση, να κάνουν διακοπές μια εβδομάδα το Ν χρόνο, να εξασφαλίσουν στη διατροφή τους ψάρι ή κρέας ή χορτοφαγικά ισοδύναμα γεύματα κάθε δύο ημέρες, να έχουν τηλεόραση, αυτοκίνητο, πλυντήριο, τηλεφώνω, να καλύψουν έκτακτες ανάγκες... Αυτό προκύπτει από τα στοιχεία της έρευνας του Περιφερειακού Παρατηρητήριου Κοινωνικής Ένταξης της Περιφέρειας Κρήτης που



χάρτογραφεί την εξέλιξη των ανισοτήτων και της φτώχειας στο νησί, οι οποίες αποτυπώνονται μέσα από μια πολυεπίπεδη επιστημονική προσέγγιση και τεκμηρίωση. Με βάση τα ίδια στοιχεία, το νοτιοανατολικό τμήμα της Κρήτης έχει πυκνότητα σε θύλακες κοινωνικής αποστέρησης, όπως και το Ηράκλειο, όπου οι πλέον αποστερημένες περιοχές βρίσκονται δυτικά στον Ξεροπόταμο και στις συνοικίες Καμίνια και Δελιανά, εντός των ενετικών τειχών στις συνοικίες παλιές λαχαναγοράς και Λάκκου μέχρι το πάρκο Γεωργιάδη, ανατολικότερα στις συνοικίες του Πόρου και της Αγ. Αικατερίνης, στη Νέα Αλικαρνασσό, βόρεια στον οικισμό, δυτικά της Αστυνομικής Διεύθυνσης Ηρακλείου και στον καταυλισμό στα ανατολικά του.

Σελίδα 5

Η ΟΑΣΗ των εθελοντών και η... κόπωση της πραγματικότητας

Ανήλικοι στο «κόκκινο»: Ναρκωτικά, ξυλοδαρμοί, εκφοβισμός και αυτοτραυματισμοί

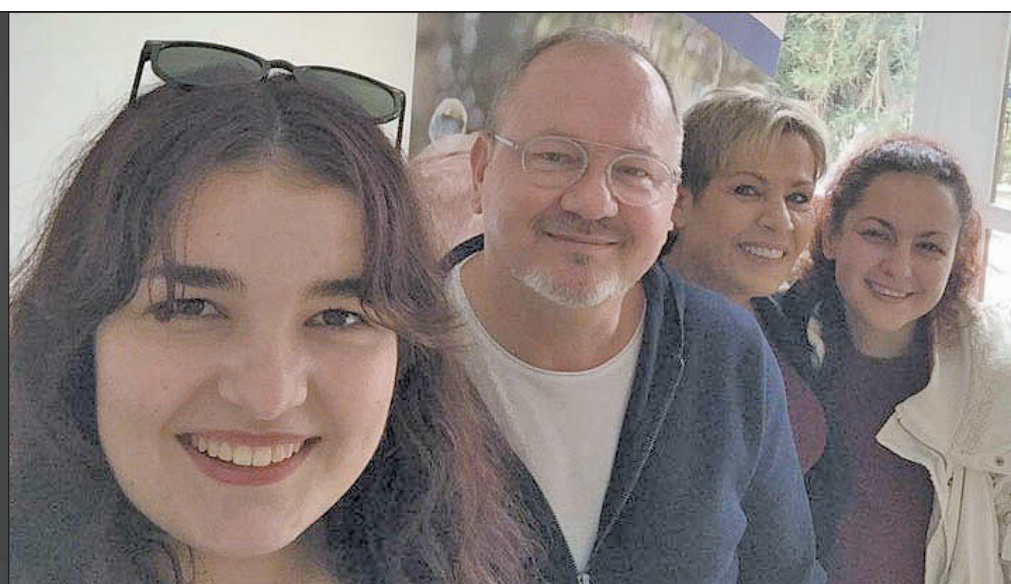
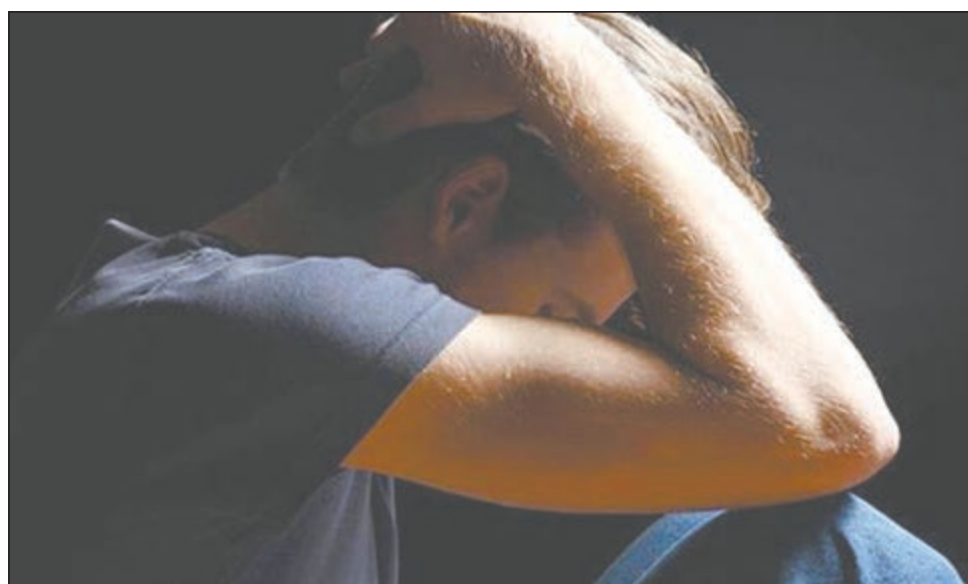

Τον έριξαν σε κάδο απορριμμάτων, τον κλείδωσαν στις τουαλέτες, τον κλέψαζαν, τον χτυπούσαν... Πολλά και διάφορα φέρεται να είχε βιώσει σε ορεινό χωριό του νομού Ηρακλείου μαθητής γυμνασίου από παιδιά της ηλικίας του

ή και λίγο μεγαλύτερα. Η υπόθεση, κατόπιν καθοδήγησης των γονιών από την ΟΑΣΗ (Ομάδα Ανηλίκων Στήριξης Ηρακλείου), έφθασε μέχρι τη Δικαιοσύνη. Την ίδια ώρα μία ακόμα υπόθεση εκφοβισμού βρίσκεται υπό διερεύνηση

μετά από τον αυτοτραυματισμό μαθητή. Σε άλλο "μέτωπο", αίσθηση έχει προκαλέσει και η είδηση ότι 17χρονος μαθητής Λυκείου βρέθηκε με μισό κιλό κασιές μέσα στην αυλή σχολείου.

Σελίδα 3

Παραμένουν χαμηλά οι δείκτες της Covid

Οι αριθμοί του ΚΟΡΟΝΑΪΟΥ ΔΙΑΣΩΛΗΘΗΚΕΝΟΙ

ΗΜΕΡΗΣΙΑ ΚΡΟΥΣΜΑΤΑ 3.727

ΗΜΕΡΗΣΙΑ ΘΑΝΑΤΟΙ 14

ΗΜΕΡΗΣΙΑ ΕΜΒΟΛΙΑΣΜΟΙ 133

ΚΡΗΤΗ 173

21.007.816

+3.055 την 27/05/2022

Σελίδα 7

ΜΗΤΣΟΤΑΚΗΣ ΓΙΑ ΤΟΥΡΚΙΑ:

«Δεν θ' ανοίξουμε διάλογο με το παράνομο και το ανιστόρητο»

Μήνυμα προς την Τουρκία ότι η ελληνική πλευρά δεν έχει λόγο να ανοίξει διάλογο με το παράνομο και το ανιστόρητο, έστειλε ο Κυριάκος Μητσοτάκης, κατά την εισήγησή του στη χθεσινή συνεδρίαση του Υπουργικού Συμβουλίου. Ο πρωθυπουργός ανέφερε, παράλληλα, πως η Αθήνα θα δημοσιοποιεί διεθνώς όσα συμβαίνουν.

Σελίδα 9

Λεκτική και σωματική βία

...καταγγέλλουν οι ξενοδοχοπάλληλοι

«Δεν είναι μόνο κακοπληρωμένοι, αλλά σε κάποιες περιπτώσεις πέφτουν θύματα λεκτικής και σωματικής βίας από προϊστάμενους τους στο πεντάστερο ξενοδοχείο όπου εργάζονται». Αυτό καταγγέλλει ο Σύνδεσμος Ξενοδοχοπαλλήλων Ν. Ηρακλείου, ενώ ο πρόεδρος του Ν. Κοκολάκης, μιλά στην "Π" για τα περιστατικά που ήδη εξετάζονται από την Επιθεώρηση Εργασίας.

Σελίδα 7

Επι... ΚΡΗΤΙΚΑ

Το «Turkaegean» έκανε... Τούρκο τον Μπαμπινιώτη

Σελίδα 2

ΕΥΧΑΡΙΣΤΗΡΙΟ

Ευχαριστούμε θερμά όλους εσάς που με οποιοδήποτε τρόπο συμπαροσταθήκατε στο βαρύτερο πένθος μας για την απώλεια της αγαπημένης μας κόρης, αδελφής και θείας **ΑΝΑΣΤΑΣΙΑΣ (Σωσώς) ΣΤΑΜΠΟΥΛΗ**

Η οικογένεια **Γεωργίου και Ε. υγιεινής Σταμπουλή**

Κόμικς και ποπ κουλτούρα στο ΠΣΚΗ

Κέντρο των κόμικς και της ποπ κουλτούρας γίνεται και πάλι το Ηράκλειο, μετά από δύο χρόνια. Το Cretan Comic Con θα πραγματοποιηθεί στις 4 και 5 Ιουνίου, από τις 10:00 πμ, στο Πολιτιστικό Συνεδριακό Κέντρο Ηρακλείου. Δημοφιλείς και εκθέτες από όλη την Ελλάδα έρχονται για να γνωρίσουν το κοινό της Κρήτης σ' ένα διήμερο γεμάτο κόμικς, καρτούν, anime, role playing games, διαγωνισμούς και δώρα.

Σελίδα 4

ΠΡΟΣΩΡΙΝΟΣ ΑΝΑΔΟΧΟΣ

Ανοίγει ο... δρόμος Χερσόνησος-Νεάπολη

Η πανίσχυρη εργολαβική σύμπραξη που αποτελείται από την κοινοπραξία ΓΕΚ ΤΕΡΝΑ - ΑΚΤΩΡ ΠΑΡΑΧΩΡΗΣΕΙΣ - ΙΝΤΡΑΚΑΤ είναι και επισήμως ο προσωρινός ανάδοχος του μεγάλου έργου Χερσόνησος-Νεάπολη, με σχετική απόφαση του Υπουργείου Υποδομών. Όπως είναι γνωστό, οι τρεις εργολαβικοί κολοσσοί ένωσαν για μια ακόμα φορά τις δυνάμεις τους, για να διεκδικήσουν και το μεγάλο έργο του ΒΟΑΚ και ήταν οι μόνοι που κατέθεσαν προσφορά στον διαγωνισμό.

Σελίδα 5

ΔΑΣΙΚΟΙ ΧΑΡΤΕΣ

Μηνιαία παράταση για υποβολή αντιρρήσεων

Τη διαβεβαίωση ότι θα δώσει οριζόντια παράταση στις προθεσμίες αντιρρήσεων κατά των δασικών χαρτών έως 31/06/2022 έδωσε ο υφυπουργός Περιβάλλοντος και Ενέργειας κ. Αμυράς, στον πρόεδρο της Περιφερειακής Ένωσης Δήμων κ. Γ.Κουράκη στη διάρκεια τηλεφωνικής συνομιλίας που είχαν χτες το μεσημέρι, αμέσως μετά τη σύγκληση του Διοικητικού Συμβουλίου. Όπως είναι γνωστό, σε ολόκληρο το νησί επικρατεί αναβρασμός, καθώς υπάρχουν έντονη πίεση φορέων και πολιτών που ζητούν να επιμηκυνθεί ως το τέλος του χρόνου η σχετική προθεσμία για την κατάθεση αντιρρήσεων κατά των δασικών χαρτών, καθώς ο χρόνος που δίδεται αντικειμενικά δεν επαρκεί.

Σελίδα 6

ΤΟ ΣΤΙΓΜΑ ΤΗΣ ΗΜΕΡΑΣ

«Ζηλεύτο ίσως πράγμα ο πλούτος, τίμιο όμως και θαυμαστό η δικαιοσύνη»

Του **Θάνου Περβολαράκη**

Η διεφθαρμένη λατρεία του πλούτου εκφυλίστηκε σε φτηνή λατρεία παλιοπραμάτων, είπε κάποιος, αλλά κανείς δεν τον άκουσε. Δεν τον άκουσαν όμως και οι πλούσιες χώρες, οι οποίες δημιουργούν επικίνδυνες συνθήκες ζωής...

Σελίδα 2

Ένα από τα μεγαλύτερα οφθαλμολογικά κέντρα στην Ελλάδα είναι στο Ηράκλειο και είναι στην Πλατεία Ελευθερίας

(Στο Ηλέκτρα)

Διαβρώστε με επέμβαση λίγων μόνο λεπτών:

- Μυωπία
- Υπερμετρωπία
- Αστιγματισμό
- Κερατόκωνο

Επίσης αντιμετωπίστε αποτελεσματικά:

- Καταράκτη
- Γλαύκωμα
- Προβλήματα Αισθητικής Οφθαλμολογίας
- Αλθιώςεις
- Πχράς κηλίδας
- Διαβητική αμφιβληστροειδοπάθεια και πολλές άλλες

emmetropia

Οφθαλμολογικό και Διαβητικό κέντρο Κρήτης
Μονάδα Ημερήσιας Νοσηλείας (Μ.Η.Ν.)

Πλ. Ελευθερίας (κτίριο Ηλέκτρα), Τ. 2610 226198
www.emmetropia.gr

f | i | Emmetropia Eye Clinic

ΚΑΙ ΕΠΙΣΗΜΩΣ ΠΡΟΣΩΡΙΝΟΣ ΑΝΑΔΟΧΟΣ Η ΙΣΧΥΡΗ ΚΟΙΝΟΠΡΑΞΙΑ

Ανοίγει ο δρόμος για το τμήμα Χερσόνησος - Νεάπολη στον ΒΟΑΚ

Η πανίσχυρη εργολαβική σύμπραξη που αποτελείται από την κοινοπραξία ΓΕΚ ΤΕΡΝΑ - ΑΚΤΩΡ ΠΑΡΑΧΩΡΗΣΕΙΣ - ΙΝΤΡΑΚΑΤ, είναι και επισήμως ο προσωρινός ανάδοχος του μεγάλου έργου Χερσόνησος Νεάπολη, με σχετική απόφαση του υπουργείου Υποδομών. Όπως είναι γνωστό, οι τρεις εργολαβικοί κολοσσοί που έχουν ήδη αναλάβει το έργο της επέκτασης της Λεωφόρου Κύμης στην Αττική Οδό, ένωσαν για μια ακόμα φορά τις δυνάμεις τους για να διεκδικήσουν και το μεγάλο έργο του ΒΟΑΚ και ήταν οι μόνοι που κατέθεσαν προσφορά στο διαγωνισμό. Διαδικαστικά το επόμενο βήμα θα είναι η προσκόμιση των απαραίτητων δικαιολογητικών από τα τρία μέρη και στη συνέχεια η αποστολή της σύμβασης στο Ελεγκτικό Συνέδριο. Στη συνέχεια θα περάσει από τη Βουλή προς κύρωση και τελικά θα «πέσουν» οι υπογραφές, κάτι που θα σημαίνει την έναρξη κατασκευής του πολύ μεγάλου έργου. Στόχος είναι οι υπογραφές να πέ-

σουν εντός του έτους και το 2023 να ξεκινήσει η κατασκευή αυτού του τμήματος, με ορίζοντα λειτουργίας το 2026.

Η τροχοδρόμηση του έργου Χερσόνησος Νεάπολη αποτελεί προαιώνια διεκδίκηση για την ευρύτερη τοπική κοινωνία του Ηρακλείου και του Λασιθίου, που τόσα χρόνια ζητά τη δημιουργία ενός ασφαλούς εθνικού δικτύου αντίξου των σύγχρονων απαιτήσεων της κοινωνίας αλλά και της αναπτυξιακής προοπτικής του τόπου. Όπως είναι γνωστό, η νέα χάραξη του Εθνικού δρόμου προβλέπει μεταξύ άλλων τη δημιουργία σήραγγας στη Σταλίδα και τη διαπλάτυση προς τα βόρεια του δρόμου Χερσόνησος Μάλια. Επίσης στα όρια των νομών Ηρακλείου Λασιθίου στο σημείο που βρίσκεται το ύψωμα και η εκκλησία του Προφήτη Ηλία μεταξύ Μάλιας και Σιούς γίνεται ένας κόμβος και μια νέα χάραξη που προβλέπει τη δημιουργία οδικής σήραγγας από την περιοχή του Σελιναρίου σε μια



έκταση δύο χιλιομέτρων. Η καινοτομία της χάραξης αυτής είναι ότι λύνει το δύσκολο πρόβλημα του περάσματος της περιοχής του Σελιναρίου το οποίο στη σημερινή του διαδρομή δεν επιδέχεται διαπλάτυση. Με την ίδια αγωνία αναμένει η τοπική κοινωνία και το

δεύτερο μεγάλο έργο Νεάπολη-Άγιος Νικόλαος, που δημιουργεί όρους και προϋποθέσεις ώστε η πρόσβαση από το Ηράκλειο προς τον Άγιο Νικόλαο να είναι απρόσκοπτη σ' ένα σύγχρονο αυτοκινητόδρομο, γεγονός που θα δώσει την δυνατότητα για την ουσιαστική

στήριξη του τουρισμού της περιοχής.

Το έργο που θα υλοποιηθεί με τη μέθοδο της ΣΔΙΤ έχει κόστος 359,6 εκατ. Ευρώ, και στο πλαίσιο της σύμβασης σύμπραξης, ο Ιδιωτικός Φορέας Σύμπραξης (Ι.Φ.Σ.) καλείται να αναλάβει τα ακόλουθα: Εκ-

πόνηση του συνόλου των απαιτούμενων μελετών, για την κατασκευή του έργου, με βάση τις ήδη υφιστάμενες μελέτες, τον οριστικό σχεδιασμό του έργου που θα προκύψει κατά την διαδικασία ανάθεσης και την περιβαλλοντική αδειοδότησή του. Κατασκευή του συνόλου των εργασιών, οι οποίες προβλέπονται στις μελέτες του κατασκευαστικού σχεδιασμού του έργου, καθώς και εργασίες συντήρησης και αναβάθμισης των κατασκευασμένων τμημάτων, που θα ενταχθούν στον οριστικό τμήματός «Χερσόνησος - Νεάπολη», όπως αυτό θα προβλέπεται στον οριστικό σχεδιασμό, για όλη τη διάρκεια της σύμπραξης καθώς και δικαίωμα προαίρεσης, για τη συντήρηση και λειτουργία του τμήματος «Νεάπολη - Άγιος Νικόλαος», που θα κατασκευαστεί με δημόσια σύμβαση έργου, μετά την παράδοσή του

προς λειτουργία, με αντάλλαγμα πληρωμές διαθεσιμότητας ή άλλες τμηματικές καταβολές, κατά την περίοδο λειτουργίας.

Σε ό,τι αφορά στο ανατολικό τμήμα Νεάπολη-Άγιος Νικόλαος όπως όλα δείχνουν οδεύει μέσα στο καλοκαίρι προς υπογραφή της συμβασιολογίας του. Το έργο των 14,5 χιλιομέτρων ύψους 186 εκατ. ευρώ, που χρηματοδοτείται από το Ταμείο Ανάκαμψης. Το κεντρικό τμήμα Κίσσαμος-Χανιά-Ηράκλειο, του οποίου ο διαγωνισμός είναι σε εξέλιξη, έχει περισσότερα βήματα μπροστά του. Αναμένεται το πράσινο φως για την περιβαλλοντική μελέτη για να περάσουμε στην τελική φάση, αυτή της υποβολής των προσφορών από τους διεκδικητές του έργου. Ο προγραμματισμός είναι στις αρχές του 2023 να ανακηρυχθεί ο ανάδοχος και στη συνέχεια θα χρειαστούν αρκετοί μήνες για να ολοκληρωθεί ο διαγωνισμός και να υπογραφεί η σύμβαση παραχώρησης.

ΠΟΥ ΤΟΥΣ ΕΝΤΟΠΙΖΕΙ ΤΟ ΠΑΡΑΤΗΡΗΤΗΡΙΟ ΚΟΙΝΩΝΙΚΗΣ ΕΝΤΑΞΗΣ

Ισχυροί θύλακες... φτώχειας στην Κρήτη

Της **Λίλιαν Δαφερμάκη**

Το 30,6% του πληθυσμού της Κρήτης βιώνει υλική αποστέρηση. Το 15,7% έντονη αποστέρηση και το 5,8% ακραία αποστέρηση. Τι σημαίνει αυτό; Ότι χιλιάδες συμπολίτες μας αντιμετωπίζουν σοβαρή δυσκολία ή και αδυναμία να πληρώσουν δάνεια, λογαριασμούς κοινής ωφελείας, ενοίκια, θέρμανση, να κάνουν διακοπές μια εβδομάδα το χρόνο, να εξασφαλίσουν στη διατροφή τους ψάρι ή κρέας ή χορτοφαγικά ισοδύναμα γεύματα κάθε δύο ημέρες, να έχουν τηλεόραση αυτοκίνητο, πλυντήριο, τηλεφώνω να καλύψουν έκτακτες ανάγκες... Αυτό προκύπτει από τα στοιχεία της έρευνας του περιφερειακού παρατηρητηρίου κοινωνικής ένταξης της Περιφέρειας Κρήτης που χαρτογραφεί την εξέλιξη των ανισοτήτων και της φτώχειας στο νησί τα οποία αποτυπώνονται μέσα από μια ποικιλία επισημοποιημένη και τεκμηριωμένη.

Με βάση τα ίδια στοιχεία το νοτιοανατολικό τμήμα της Κρήτης έχει πυκνότητα σε θύλακες κοινωνικής αποστέρησης, όπως και το Ηράκλειο, όπου οι πλέον αποστερημένες περιοχές βρίσκονται δυτικά στον Ξεροπόταμο (νότια του Παγκρήτιου Σταδίου) και στις συνοικίες Καμίνια και Δειλινά, εντός των ενετικών τειχών στις συνοικίες παλιάς λαχαναγοράς και Λάκκου μέχρι το πάρκο Γεωργιάδη, ανατολικότερα στις συνοικίες του Πόρου και της Αγ. Αικατερίνης, στη Νέα Αλικαρνασσό, βόρεια στον οικισμό δυτικά της Αστυνομικής Διεύ-

θυνσης Ηρακλείου και στον καταυλισμό στα ανατολικά του.

Σπουδαίο «εργαλείο»

Η έρευνα του περιφερειακού παρατηρητηρίου κοινωνικής ένταξης της Περιφέρειας Κρήτης είναι ένα πραγματικό σπουδαίο «εργαλείο» στα χέρια της Περιφέρειας Κρήτης αφού για πρώτη φορά εφαρμόζεται μια καινοτομία και πολεμική ερευνητική προσέγγιση με στόχο τη χαρτογράφηση των θύλακων υλικής αποστέρησης και φτώχειας σε όλη το νησί, η οποία στοχεύει στην πραγματική αποτύπωση των κοινωνικών αναγκών και προβλημάτων. Παρουσιάζουν ιδιαίτερα ενδιαφέρον τα εξαιρετικά πλούσια στοιχεία της έρευνας που παρουσιάζονται στην τελευταία συνεδρίαση του Περιφερειακού Συμβουλίου, ανάμεσα στα οποία ξεχωρίζει ο δείκτης υλικής αποστέρησης που είναι ιδιαίτερα χρήσιμος για την εκτίμηση συνθηκών ακραίας φτώχειας και κοινωνικού αποκλεισμού και των συνθηκών διαβίωσης των κατοίκων της Κρήτης.

Θα πρέπει να σημειωθεί ότι η ερευνητική δραστηριότητα του Παρατηρητηρίου ανέπτυξε καινοτόμα εργαλεία εντοπισμού και παρακολούθησης θύλακων φτώχειας και αποστέρησης στην Κρήτη. Πρόκειται για μια εφαρμογή μέσω της οποίας καταγράφονται 786 «μικρές περιοχές» στην Περιφέρεια Κρήτης με ένα σύνολο δεικτών αποστέρησης εισοδήματος, απασχόλησης, εκπαίδευσης, στέγασης και αναγκών φροντίδας. Τα αποτελέσματα της εφαρμογής αποκαλύπτουν σημαντικές ανισό-

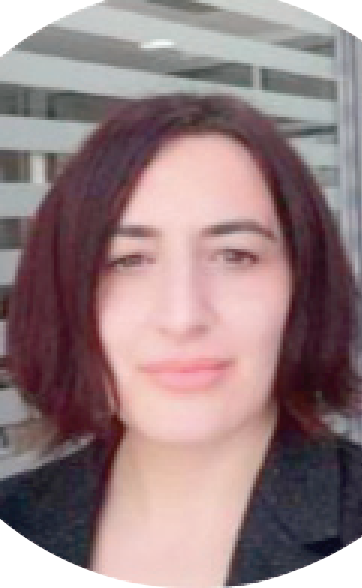

Η προϊσταμένη του Περιφερειακού Παρατηρητηρίου Κοινωνικής Ένταξης της Περιφέρειας Κρήτης κ. Αικατερίνη Βλασσάκη

τητες στο εσωτερικό της περιφέρειας και ειδικότερα τη συγκέντρωση αστικών θύλακων αποστέρησης στο Ηράκλειο και την ύπαρξη ενός άξονα αποστέρησης Νότια και Ανατολικά της Κρήτης, που περιλαμβάνει επιμέρους αγροτικές κοινότητες.

Τι δείχνουν τα στοιχεία

Ειδικότερα, στην Κρήτη με βάση την έρευνα, προκύπτουν σημαντικά ευρήματα από την ανάλυση επιμέρους αντικειμένων που απαρτίζουν τον δείκτη υλικής αποστέρησης. Όπως προκύπτει η βασικότερη παράμετρος που χαρακτηρίζει τα νοικοκυριά της Κρήτης είναι η αδυναμία πληρωμής έκτακτων δαπανών με ποσοστό της τάξης του 45,4%, όπως για παράδειγμα για την πληρωμή δαπανών υγείας, φροντιστηρίων ή επισκευές σπιτιού. Στη δεύτερη θέση, με ποσοστό 39,1%, εμφανίζεται η

αδυναμία των νοικοκυριών να πραγματοποιήσουν διακοπές μιας εβδομάδας το χρόνο. Η δυσκολία πληρωμής δανείων, ενοικίων, λογαριασμών κοινής ωφελείας, κλπ. πλήττει το 25,1% των νοικοκυριών, που είναι κατά περίπου τέσσερις ποσοστιαίες μονάδες υψηλότερο ποσοστό από τον μέσο όρο της χώρας. Ακολουθούν η έλλειψη αυτοκινήτου (22,1%) και επαρκούς θέρμανσης στο σπίτι (17,3%). Στις τελευταίες θέσεις συναντάται η κατοχή διαρκών καταναλωτικών αγαθών (πλυντήριο, τηλεόραση, τηλεφώνο), εξαιτίας του γεγονότος ότι τα αγαθά αυτά είναι πλέον χαμηλού κόστους και εύκολη η πρόσβαση σε αυτά και ενδεχομένως τα νοικοκυριά τα διέθεταν πριν από την οικονομική κρίση και την επακόλουθη δημοσιονομική προσαρμογή στη χώρα.

Όπως φαίνεται από την ανάλυση, η Κρήτη εμφανίζει υψηλή υλική αποστέρηση που αποτελεί ίσως τον πιο αντιπροσωπευτικό δείκτη για τις συνθήκες διαβίωσης των νοικοκυριών. Το στοιχείο αυτό μαρτυρά πως παρότι ένας περιορισμένος αριθμός νοικοκυριών διαθέτει εισοδήματα που τα κατατάσσει ως φτωχά, υπάρχει ένας μεγάλος αριθμός νοικοκυριών (περίπου το 1/3) που αδυνατεί ή δυσκολεύεται να καλύψει βασικές ανάγκες και κυρίως τη δυνατότητα να ανταπεξέλθει σε έκτακτες αλλά αναγκαίες δαπάνες.

Όπως προέκυψε από την ανάλυση, η συμβολή της κοινωνικής προστασίας στη βελτίωση της κοι-

νωνικής θέσης των νοικοκυριών στην Κρήτη βασίζεται κυρίως στις συντάξεις, ακολουθώντας το πρότυπο που παραδοσιακά χαρακτηρίζει τη χώρα. Οι λοιπές κοινωνικές μεταβιβάσεις παραμένουν περιορισμένες με αποτέλεσμα να μην επιτυγχάνεται ουσιαστική κάθεται αναδιανομή εισοδήματος και άρα σημαντικά οφέλη για τα άτομα που βρίσκονται χαμηλά στην εισοδηματική κλίμακα.

Τι αποτυπώνει ο χάρτης των αναγκών

Με βάση τη χαρτογραφική αποτύπωση οι Περιφερειακές Ενότητες Ηρακλείου και Λασιθίου περιλαμβάνουν τις περισσότερες αποστερημένες κοινότητες της Κρήτης. Η Π.Ε. Ηρακλείου όχι μόνο συγκεντρώνει τις περισσότερες αποστερημένες περιοχές στην Κρήτη αλλά διακρίνεται και για την ύπαρξη αναλογικά με τις άλλες ενότητες λιγότερων μη-αποστερημένων περιοχών. Το δεδομένο αυτό αποτελεί ένδειξη για διάχυση της αποστέρησης κι όχι απλώς για συγκέντρωση της σε θύλακες. Η περιφερειακή ενότητα Λασιθίου εμφανίζεται περισσότερο χωρικά και κοινωνικά διαιρεμένη (πολυμήνη) από τις άλλες περιφερειακές ενότητες, καθώς τα ενδιάμεσα κλιμακία περιλαμβάνουν αναλογικά λιγότερες περιοχές. Οι περιφερειακές ενότητες Ρεθύμνου και Χανίων περιλαμβάνουν λίγες «περισσότερο αποστερημένες περιοχές» και πολλές «λιγότερο αποστερημένες» περιοχές.

Τα στοιχεία της υλικής αποστέρησης ανά Δήμο

Από την χαρτογράφηση ανά Δήμο, προκύπτει ότι οι Δήμοι στους οποίους οι αποστερημένες

-Ποιες περιοχές παρουσιάζουν τη μεγαλύτερη αποστέρηση βασικών αγαθών

κοινότητες αποτελούν την πλειονότητα των κοινοτήτων που τους συγκροτούν είναι οι δήμοι Γόρτυνας, Φαιστού, Βιάννου, Σπείας, Ιεράπετρας και Μινώας Πεδιάδας.

Στο Δήμο Ηρακλείου 27 μικρές χωρικές ενότητες περιλαμβάνονται στις πλέον αποστερημένες περιοχές της Κρήτης. Ενδιαφέρον παρουσιάζουν τα στοιχεία που αφορούν την κατοχή της αποστέρησης στο εσωτερικό των μητροπολιτικών περιοχών του Ηρακλείου και των Χανίων. Η σύγκριση των δυο αστικών κέντρων απεικονίζει ότι δηλαδή στο Ηράκλειο εντοπίζονται αρκετές αποστερημένες περιοχές ενώ στα Χανιά μόνο δυο Σπλάντζια και Κουμ Καπί. Στο Ηράκλειο οι πλέον αποστερημένες περιοχές βρίσκονται δυτικά στον Ξεροπόταμο (νότια του Παγκρήτιου Σταδίου) και στις συνοικίες Καμίνια και Δειλινά, εντός των ενετικών τειχών στις συνοικίες παλιάς λαχαναγοράς και Λάκκου μέχρι το πάρκο Γεωργιάδη, ανατολικότερα στις συνοικίες του Πόρου και της Αγ. Αικατερίνης, στη Νέα Αλικαρνασσό, βόρεια στον οικισμό δυτικά της Αστυνομικής Διεύθυνσης Ηρακλείου και στον καταυλισμό στα ανατολικά του.

Σύμφωνα με την προϊσταμένη του Παρατηρητηρίου Κατερίνη Βλασσάκη η χαρτογράφηση της συνολικής πολλαπλής αποστέρησης στην Περιφέρεια Κρήτης φα-

νερώνει την ύπαρξη ενός άξονα αποστέρησης νότια και ανατολικά της Κρήτης που περιλαμβάνει επιμέρους αγροτικές κοινότητες και τη συγκέντρωση αστικών θύλακων αποστέρησης στο Ηράκλειο. Στις αστικές περιοχές καταγράφονται πολλαπλές μορφές αποστέρησης που έχουν αναφορά στην υψηλή ανεργία, στους μακροχρόνια ανέργους λόγω covid, στην ανειδίκευτη εργασία. Επίσης υπάρχουν αυξημένες ανάγκες φροντίδας ανήλικου πληθυσμού, δηλαδή βρεφικών σταθμών. Κυρίαρχο αναδεικνύεται το στεγαστικό πρόβλημα, ενώ υψηλότερα είναι τα ποσοστά ενεργειακής στέρτησης. Επίσης έχει καταγραφεί ότι στις περιφερειακές περιοχές μεγάλο μέρος του πληθυσμού στερείται θέρμανσης και μόνωσης των κατοικιών του, ενώ πολλοί κάνουν και χρήση του στεγαστικού επιδόματος. Σε σχέση με τις αγροτικές περιοχές, καταγράφεται πολλαπλή αποστέρηση στην υψηλή εκπαίδευση των νέων, ύπαρξη χωρική απομόνωση, δυσκολία πρόσβασης σε υπηρεσίες και μεγαλύτερες ανάγκες στην φροντίδα ηλικιωμένων.

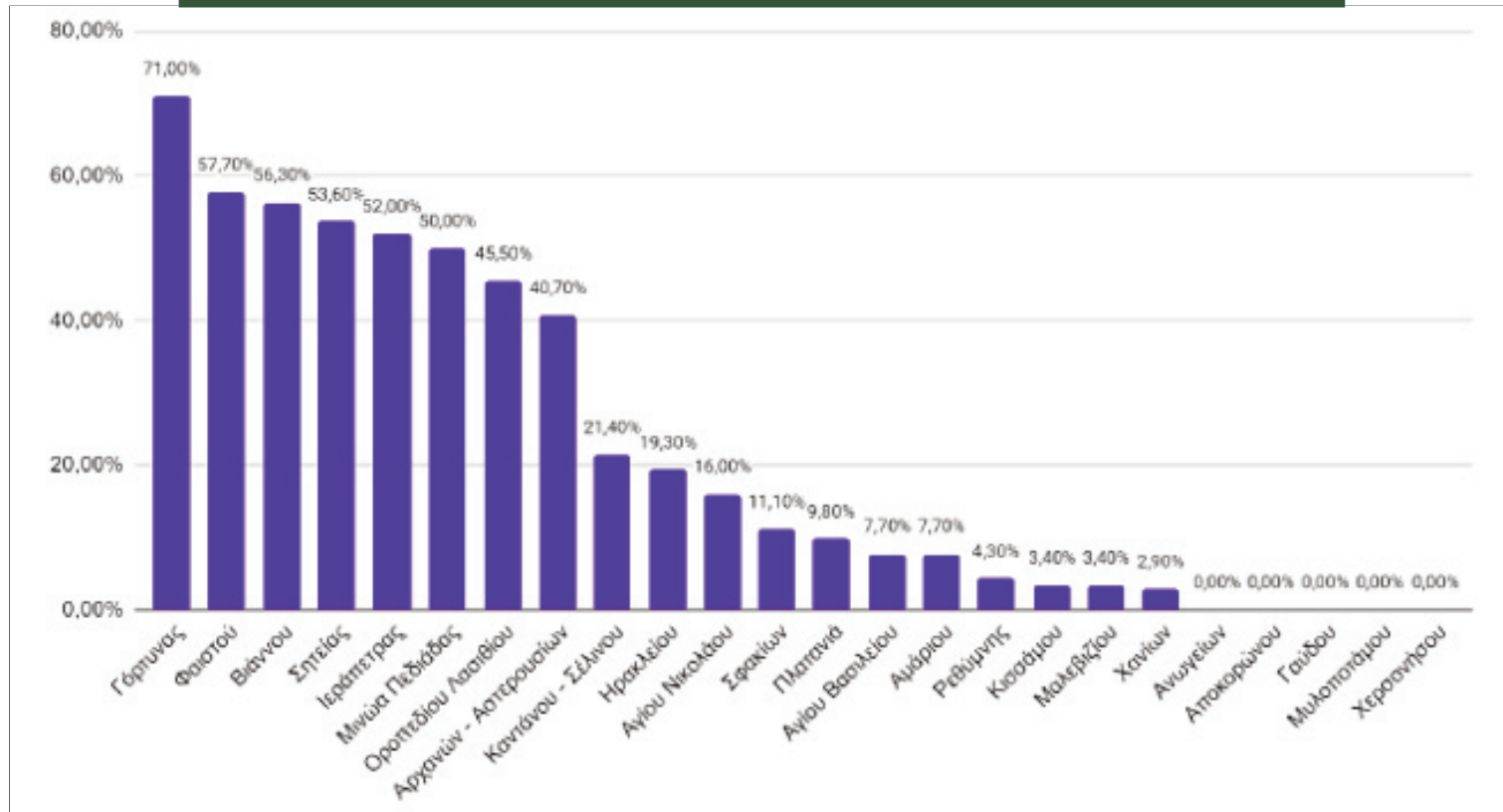

Εξαιρετικό ενδιαφέρον παρουσιάζει το παραπάνω γράφημα υλικής αποστέρησης σε επίπεδο δήμων. Στην κορυφή βρίσκεται ο Δήμος Γόρτυνας με ποσοστό 71%, ακολουθεί ο Δήμος Φαιστός με ποσοστό 57,7% και στη συνέχεια ο Δήμος Βιάννου με ποσοστό 56,30%

Ο συνολικός δείκτης αποστέρησης σε επίπεδο Κρήτης



Πηγή: Αράγολγος Β, Μαλούτας Θ, Σιατίτσα Δ, και Σπυριδάκης Σ. (2021). Παραδοτέο 10: «Χωρικοί θύλακες αποστέρησης (εργαλεία - χαρτογράφηση)»