

ΟΦΗ
Το τρίποντο με ΠΑΣ Γιάννινα σημαίνει παραμονή

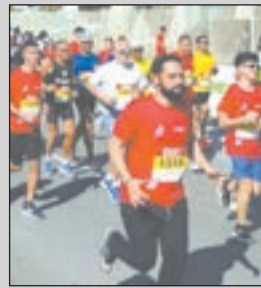

RUN GREECE ΗΡΑΚΛΕΙΟ
Αύριο ο σπουδαιός αγώνας με πάνω από 3.000 δρομείς



ΕΘΝΙΚΗ ΠΟΔΟΣΦΑΙΡΟΥ ΓΥΝΑΙΚΩΝ
Κρατάει το τρίποντο από το ματς με Ν. Φερόε στο "Γεντί Κουλέ"

Σελίδες 14-15

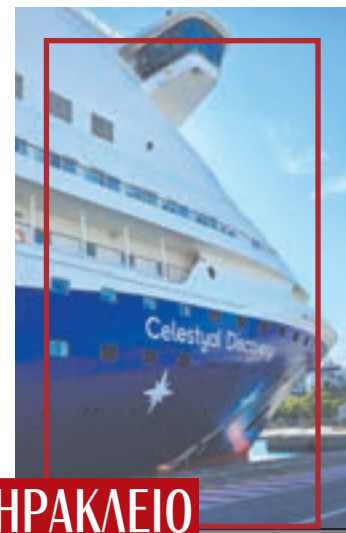

ΗΡΑΚΛΕΙΟ

"Χρυσή" η φετινή χρονιά για την κρουαζιέρα



ΠΑΤΡΙΣ



ΚΑΘΗΜΕΡΙΝΗ ΠΡΩΙΝΗ ΕΦΗΜΕΡΙΔΑ

Περίοδος Γ' Έτος 77 • Αρ. Φύλλου 190 • Τιμή Φύλλου 1€

ΣΑΒΒΑΤΟ 6 ΑΠΡΙΛΙΟΥ 2024

www.patris.gr

Σελίδα 7

Ενδοοικογενειακά: «Μην υποτιμάτε κανένα περιστατικό»

Νέο εγχειρίδιο διαχείρισης ανακοίνωσε στους αξιωματικούς ο Χρυσοχοϊδης

Εγρήγορη, ενσυναίσθητη και ανθρώπινη πρόσωπο στη διαχείριση των περιστατικών ενδοοικογενειακής βίας απαίτησε από τους αξιωματικούς της ΕΛ.ΑΣ στη διάρκεια ευρείας τηλεδιάσκεψης ο υπουργός Προστασίας του

Πολίτη, Μιχάλης Χρυσοχοϊδης.

Στον απόηχο της αδιανόητης γυναικοκτονίας στους Αγίους Ανάργυρους, έγινε γνωστό ότι έρχεται νέο εγχειρίδιο με οδηγίες διαχείρισης. Στο μεταξύ, και χθες αρκετές ήταν οι κατα-

γελίες για ενδοοικογενειακή κακοποίηση στην Κρήτη, με σοβαρότερη μία περίπτωση στα Χανιά, όπου είχαμε ξυλοδαρμό μητέρας μπροστά στο παιδάκι της οικογένειας. **▶ Σελίδα 3**



Στη φυλακή ο παππούς που «πειράξε» τα 4 εγγόνια του

Τα τέσσερα εγγόνια του κατηγορείται ότι είχε «πειράξει» σε διαφορετικές χρονικές περιόδους, πιο πρόσφατες αλλά και πιο παλιές, ένας 74χρονος στην Κρήτη, ο οποίος την Παρασκευή πήρε τον δρόμο για τη φυλακή. Κατά την απολογία του ενώπιον της αρμόδιας ανακριτικής Αρχής ισχυρίστηκε ότι δεν θυμάται αν έχει κάνει όσα αποτρόπαια του αποδίδονται. **▶ Σελίδα 3**

ΔΗΜΟΤΙΚΑ ΠΑΡΚΙΝΓΚ

Ακριβαίνουν τη στάθμευση για να συντηρήσουν το Πολιτιστικό

Νέες χρεώσεις ισχύουν πλέον στα δημοτικά πάρκινγκ μετά την απόφαση του Διοικητικού Συμβουλίου της ΔΕΠΑ-ΝΑΑ να προχωρήσει σε σημαντικές αυξήσεις με στόχο να αυξηθούν τα έσοδα της Δημοτικής Επιχείρησης και να αιμοδοτήσει οικονομικά την πολυδάπανη συντήρηση του Πολιτιστικού Κέντρου. Συγκεκριμένα με βάση την απόφαση της διοίκησης στο πάρκινγκ του αεροδρομίου αποφασίστηκε αύξηση από το 1,5 ευρώ στα 2 ευρώ. Η μηνιαία συνδρομή στάθμευσης αυξήθηκε αντίστοιχα από τα 50 στα 60 ευρώ. Σε ό,τι αφορά το πάρκινγκ της πρώην λαχαναγοράς, η χρέωση ανέβηκε από τα 70 στα 80 ευρώ το μήνα, ενώ η μία ώρα στάθμευσης αυξάνεται από το 1,5 στα 2 ευρώ. **▶ Σελίδα 5**

Κάτι Κ.Α.Ο. γίνεται στην Κρήτη

Ένα ευρύ φάσμα της οικονομικής και κοινωνικής δραστηριότητας, με έμφαση στις τέχνες και τον πολιτισμό, τη δόξα και διάδοση της πολιτισμικής κληρονομιάς μέσα από την ανάπτυξη εργαστηρίων λαϊκής και παραδοσιακής τέχνης καλύπτει η Κοινωνική Αλληλέγγυα Οικονομία (Κ.Α.Ο.) στην Κρήτη, σύμφωνα με επίσημα στοιχεία του Περιφερειακού Παρατηρητηρίου Κοινωνικής Ένταξης της Περιφέρειας Κρήτης. Η δραστηριότητα αυτή έχει δημιουργήσει 167 νέες και σταθερές θέσεις εργασίας, εκ των οποίων το 40% αφορά σε ευάλωτες και ειδικές κοινωνικές ομάδες. Σε αυτές περιλαμβάνονται μονογονεϊκές, άτομα με ψυχοκοινωνικά προβλήματα, άνεργοι νέοι και άνω των 50 ετών, μακροχρόνια άνεργοι, ΑμεΑ, άτομα με πολύ χαμηλά ή και χωρίς εισοδήματα... **▶ Σελίδα 5**

STOP οι νοσηλίες στην Παιδοψυχιατρική

✓ «Αγκάθι» ο μηχανισμός μεταφοράς των παιδιών εκτός Κρήτης

Η διακοπή από σήμερα, 6 Απριλίου, της ενδονοσοκομειακής νοσηλείας της Παιδοψυχιατρικής κλινικής του ΠΑΓΝΗ δημιουργεί νέο καθεστώς στον τρόπο διαχείρισης των επειγόντων περιστατικών και της μεταφοράς παιδιών και εφήβων ασθενών σε νοσοκομεία εκτός Κρήτης, στην Αθήνα ή όπου αλλού υπάρχει διαθέσιμη κλίνη. Οι Αρχές του νησιού θα πρέπει άμεσα, υπό την ευθύνη και τον συντονισμό της κεντρικής διοίκησης, να ενεργοποιηθούν, με την εφαρμογή συγκεκριμένου πρωτοκόλλου, μηχανισμό ασφαλούς μεταφοράς των μικρών ασθενών κατόπιν επικοινωνίας των νοσοκομείων του νησιού με νοσοκομεία της Αθήνας. **▶ Σελίδα 9**

ΣΥΡΙΖΑ: Κάλεσμα της Νομαρχιακής για την περιοδεία Κασσελάκη



Στο Ηράκλειο θα συνεχιστεί σήμερα η περιοδεία του προέδρου του ΣΥΡΙΖΑ Στέφανου Κασσελάκη στην Κρήτη, όπου θα έχει αλληλέγγυες συναντήσεις με τοπικούς φορείς και παράγοντες. Σε συνέντευξη Τύπου χθες τα στελέχη της Νομαρχιακής Επιτροπής του ΣΥΡΙΖΑ απηύθυναν κάλεσμα στην τοπική κοινωνία να συμμετέχουν και να στηρίξουν με την παρουσία τους την περιοδεία του κ. Κασσελάκη, που όπως ο ίδιος ανακοίνωσε έχει ως κεντρικό πολιτικό στόχο τη «μεγάλη ανατροπή». **▶ Σελίδα 13**

Αντισυνταγματικό να μην ενημερώνεται ο Ανδρουλάκης για την παρακολούθησή του

Μετά την απόφαση του Συμβουλίου της Επικρατείας, το οποίο έκρινε αντισυνταγματικό τον νόμο του 2021 που απαγόρευε στον πρόεδρο του ΠΑΣΟΚ να ενημερωθεί για τους λόγους παρακολούθησής του, ο πρόεδρος Νίκος Ανδρουλάκης γνωστοποίησε πως θα συνηθίσει με τον πρόεδρο της Αρχής Διασφάλισης Απορρήτου των Επικοινωνιών, Χρήστο Ράμμο.

Την αποκάλυψη για την απόφαση του ΣτΕ γνωστοποίησε χθες ο ίδιος ο πρόεδρος του ΠΑΣΟΚ και μάλιστα από το βήμα της Βουλής, ενώ ακολούθησε καβγάς ΠΑΣΟΚ- ΣΥΡΙΖΑ. **▶ Σελίδα 13**



ΑΠΟ ΜΗΤΣΟΤΑΚΗ ΣΤΟ ΣΥΝΕΔΡΙΟ Μήνυμα συσπείρωσης και φουλ επίθεση κατά της αντιπολίτευσης

Το δάχτυλο σε όλους τους άλλους -εκτός από τον εαυτό του και την κυβέρνησή της Νέας Δημοκρατίας- κούνησε ο πρωθυπουργός Κυριάκος Μητσοτάκης, στην ομιλία του στο 15ο συνέδριο της ΝΔ, που διεξάγεται στο Ζάππειο και συμπύπει με τα 50 χρόνια από την ίδρυση του κόμματος. Ο κ. Μητσοτάκης έστειλε μήνυμα συσπείρωσης, σε μια περίοδο που η παράταξη χωλαίνει και στα δημοσκοπικά ευρήματα κι ενώ απομένουν 64 ημέρες από τις ευρωεκλογές. **▶ Σελίδα 13**

Ο Μ. Δρεπτάκης καταγράφει τις μεγάλες διαφορές στο προσδόκιμο επιβίωσης -Τι έγινε σε κάθε Περιφέρεια της χώρας από το 1992 μέχρι το 2022 **▶ Σελίδα 8**



Στην Ελλάδα επέστρεψε η... κλεμμένη μινωική λάρνακα

Τρεις Ελληνικές αρχαιότητες, μεταξύ των οποίων και μια μινωική λάρνακα, οι οποίες επέστρεψαν στην Ελλάδα από το Μουσείο Michael Carlos του Πανεπιστημίου του Εποργυ στην Ατλάντα των ΗΠΑ, φιλοξενούνται από χθες στο Φετιχίε Τζαμί. Οι αρχαιότητες έχουν ένα κοινό στοιχείο. Πρόκειται για προϊόντα λαθρανασκαφών που διακινήθηκαν από κυκλώματα αρχαιοκαπήλων. **▶ Σελίδα 3**

ΘΛΙΒΕΡΗ ΕΙΚΟΝΑ ΛΕΕΙ Ο ΠΡΥΤΑΝΗΣ

Ασθενής πλήρωσε το χειρουργείο για κάταγμα στο χέρι

Αλγινική εντύπωση προκάλεσε η περίπτωση ασθενούς από το Ηράκλειο που υπέστη κάταγμα στο χέρι και αντί να χειρουργηθεί δωρεάν χειρουργήθηκε πληρώνοντας από την τσέπη του στο ΠΑΓΝΗ. Μπορεί να μην ήταν ασθενής που νοσηλευόταν στο νοσοκομείο, ωστόσο το περιστατικό δείχνει τον δρόμο που έχει πάρει η δημόσια περίθαλψη. Όποιος πληρώνει μπαίνει, όποιος δεν έχει περιμένει. "Θλιβερή αυτή η εικόνα των δημόσιων νοσοκομείων", λέει στην «Π» ο πρύτανης Γιώργος Κοντάκης, ενώ γιατροί και εργαζόμενοι κάνουν λόγο για «ανήθικη εμπορική συναλλαγή». **▶ Σελίδα 7**



Κάτι Κ.Α.Ο. γίνεται στην Κρήτη

Της **Λίλιαν Δαφερμάκη**

- Πόσοι ωφελούνται από την Κοινωνική Αλληλέγγυα Οικονομία στο νησί

Ένα ευρύ φάσμα της οικονομικής και κοινωνικής δραστηριότητας, με έμφαση στις τέχνες και στον πολιτισμό, τη δάσωση και διάδοση της πολιτισμικής κληρονομιάς μέσα από την ανάπτυξη εργασιών λαϊκής και παραδοσιακής τέχνης καλύπτει η Κοινωνική Αλληλέγγυα Οικονομία (Κ.Α.Ο.) στην Κρήτη, σύμφωνα με επίσημα στοιχεία του Περιφερειακού Παρατηρητηρίου Κοινωνικής Ένταξης της Περιφέρειας Κρήτης.

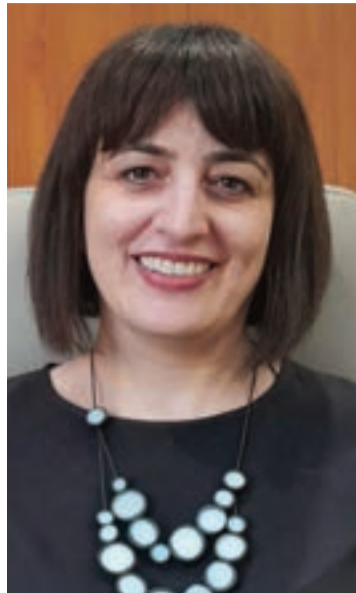

Η προϊσταμένη του Περιφερειακού Παρατηρητηρίου Κοινωνικής Ένταξης της Περιφέρειας Κρήτης Κατερίνα Βλασσάκη

ΦΟΡΕΙΣ Κ.Α.Ο. ΑΝΑ ΔΗΜΟ			
ΠΕ Λασιθίου: 10	ΠΕ Ηρακλείου: 46	ΠΕ Ρεθύμνου: 13	ΠΕ Χανίων: 23
Αγίου Νικολάου: 5	Αχαρνών-Αστερουσίων: 3	Αγίου Βασυλείου: 1	Αποκορώνου: 4
Ιεράπετρας: 4	Ηρακλείου: 36	Ανωγειών: 2	Κισσάμου: 3
Οροπεδίου Λασιθίου: 1	Μαλεβιζίου: 1	Μυλοποτάμου: 2	Πλατανιά: 3
	Μινώα Πεδιάδος: 1	Ρεθύμνης: 8	Χανίων: 13
	Φαιστού: 2		
	Χερσονήσου: 3		

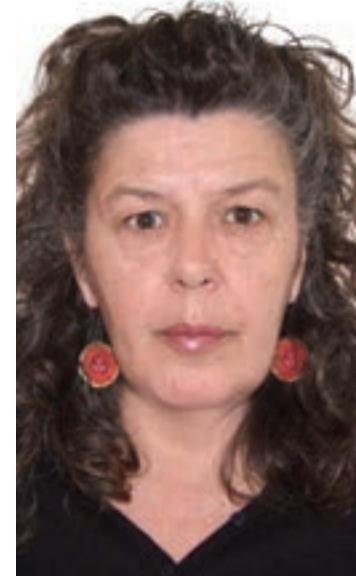

Το στέλεχος του Περιφερειακού Παρατηρητηρίου Κοινωνικής Ένταξης της Περιφέρειας Κρήτης Βιβή Βισβή

ΣΚΕ αντίστοιχα) αναφορικά με την καταπολέμηση της φτώχειας και του κοινωνικού αποκλεισμού. Η έρευνα εντοπίζει τα δυνατά και αδύνατα σημεία της Κ.Α.Ο. στην Κρήτη προκειμένου να προταθούν δημόσιες πολιτικές προς την κατεύθυνση της βιώσιμης τοπικής ανάπτυξης με όρους συμπεριληψής, κοινωνικής, περιβαλλοντικής, οικονομικής και χωρικής δικαιοσύνης. Οι περισσότεροι φορείς εντοπίζονται στα αστικά κέντρα των Περιφερειακών Ενότητων και ειδικότερα στην Περιφερειακή Ενότητα Ηρακλείου.

Η Κ.Α.Ο. έχει δημιουργήσει 167 νέες και σταθερές θέσεις εργασίας, εκ των οποίων το 40%

αφορά σε ευάλωτες και ειδικές κοινωνικές ομάδες. Σε αυτές περιλαμβάνονται μονογονεϊκές, άτομα με ψυχοκοινωνικά προβλήματα, άνεργοι νέοι, και άνεργοι άνω των 50 ετών, μακροχρόνια άνεργοι, ΑΜΕΑ, άτομα με πολύ χαμηλά ή και χωρίς εισοδήματα. Η κοινωνική ωφέλεια των δράσεων Κ.Α.Ο. αφορά στη δημιουργία νέων θέσεων εργασίας, στη συμπερίληψη ευάλωτων και ειδικών κοινωνικών ομάδων, στην ενίσχυση της τοπικής οικονομίας με τη στήριξη των μικρών παραγωγών, στη δάσωση και διάδοση της πολιτισμικής κληρονομιάς,

στην καταπολέμηση της ερημοποίησης της υπαίθρου, στην προστασία του περιβάλλοντος, στην προώθηση του πολιτισμού και των τεχνών, στην προαγωγή της ψυχικής υγείας και στα ψηφιακά κοινά. Για την ανάπτυξη του πεδίου Κ.Α.Ο. στην Κρήτη είναι απαραίτητη η χρηματοδοτική και μη χρηματοδοτική στήριξη του. Οι χρηματοδοτικές ανάγκες εντοπίζονται κυρίως στην κάλυψη του μισθολο-

γικού κόστους και του κόστους εξοπλισμού. Οι μη χρηματοδοτικές ανάγκες, που είναι εξίσου σημαντικές με τις χρηματοδοτικές, συνδέονται με τις συμβουλευτικές υπηρεσίες για νομικά, χρηματοδοτικά και επιχειρηματικά πλάνα, με ανάγκες δικτύωσης και δωρεάν συμμετοχής σε εκθέσεις. Κρίσιμη είναι η δωρεάν παραχώρηση χώρων (από την Τοπική Αυτοδιοίκηση) στις πρωτεύουσες των Περιφερειακών Ενότητων οι οποίες θα λειτουργούν σε σταθερή βάση ως εκθετήρια-πωλητήρια των προϊόντων Κ.Α.Ο. της ενδοχώρας.

Οι χώροι αυτοί θα έχουν τη δυνατότητα να φιλοξενούν διάφορες δραστηριότητες ενδυνάμωσης του πεδίου όπως προβολές, συζητήσεις και δικτύωση. Ειδικό ενδιαφέρον, παρουσιάζει η υποστήριξη φορέων Κ.Α.Ο. στο πλαίσιο ευρύτερων γεωγραφικών πολιτικών για την καταπολέμηση της ερημοποίησης της υπαίθρου, της εγκατάλειψης αστικών συνοικιών και για τη στήριξη περιοχών που έχουν πληγεί από φυσικές καταστροφές. Το Περιφερειακό Παρατηρητήριο Κοινωνικής Ένταξης της Περιφέρειας Κρήτης ευχαριστεί όλα τα μέλη των φορέων Κ.Α.Ο. που έδωσαν φωνή στις ανάγκες τους, διατύπωσαν αιτήματα και συμμετείχαν μέσω της έρευνας, στην προοπτική διαμόρφωσης πολιτικών για την ανάπτυξη του πεδίου Κ.Α.Ο. στην Περιφέρεια Κρήτης.

Από την κλοπή του μηχανακιού στη σύλληψη για διακίνηση κόκαας

Μία κλοπή μηχανακιού στον Άγιο Νικόλαο Λασιθίου οδήγησε στη σύλληψη τριών συνολικά ατόμων στο Ηράκλειο ως εμπλεκόμενων σε υπόθεση διακίνησης κοκαίνης. Προέκυψε ότι ο 38χρονος που έκλεψε το μηχανάκι από το ΚΤΕΛ Αγίου Νικολάου, έφθασε μέχρι την περιοχή των Δειλινών με το κλεμμένο όχημα, το οποίο τελικά το πρόσφερε έναντι πλη-

ρωμής σε 28χρονο διακινήτη προκειμένου να εξασφαλίσει μερικά φιάκια κοκαίνης. Στη συνέχεια πήγε με τα πόδια στο ΚΤΕΛ Ηρακλείου για να επιβιβαστεί στο λεωφορείο και να επιστρέψει στον Άγιο. Εντοπίστηκε όμως από αστυνομικούς της ΔΙ.ΑΣ και οδηγήθηκε στο Αστυνομικό Μέγαρο Ηρακλείου. Από τα όσα ομολόγησε, αστυνομικοί έφθασαν μέχρι την

εξώπορτα του 28χρονου διακινήτη στα Δειλινά όπου έγιναν αυτόπτες μάρτυρες συναλλαγής με άλλον πελάτη, υπεράνω πάσης υποψίας. Έναν 53χρονο επιχειρηματία, ο οποίος έκανε μία σύντομη στάση για να εξασφαλίσει τη δόση του και βρέθηκε με χειροπέδες. Οι δύο αγοραστάτες αφέθηκαν, ενώ ο 28χρονος πήρε προθεσμία να απολογηθεί τη Δευτέρα.

Ο πρεμνοφάγος και η φύτευση νέων δέντρων



Τη δράση του πρεμνοφάγου με τη βοήθεια του οποίου αφαιρέθηκαν κατεστραμμένα δέντρα περιμετρικά του πάρκου Γεωργιάδη και η αντικατάστασή τους από μπασοκίβες, σκίνους, κουτσουπιές, σοφόρες, μελιές και μικροδάφνες παρακολούθησε από κοντά ο δήμαρχος Ηρακλείου Αλέξης Καλοκαιρινός, μαζί με τον αντιδήμαρχο Νίκο Γαλιτάκη και την διευθύντρια της Υπηρεσίας Ερωφίλη Φραγκούλη.

Ο κ. Καλοκαιρινός έσπευσε να δηλώσει ότι για κάθε δέντρο που θα αφαιρεθεί θα φυτεύονται τέσσερα, και υποσχέθηκε πολλές ακόμα φυτεύσεις με την προοπτική να καλυφθεί το βαρύ έλλειμμα πρασίνου που καταγράφει η πόλη. Όπως είπε χαρακτηριστικά, «δυστυχώς, οι μοιριές μας έχουν προσβληθεί από Ξυλοφάγο έντομο και δεν υπάρχει τρόπος αντιμετώπισης, παρά μόνο η αντικατάστασή τους, η οποία γίνεται με έναν αρκετά πρωτοποριακό τρόπο, χωρίς φθορές, με σημειακή εκσκαφή. Αντικαθιστούμε τα δέντρα με νέα, στη συγκεκρι-

μένη περίπτωση με μελιές, ένα πολύ όμορφο δένδρο που δίνει και πολύ ωραία σκιά. Η πρωτοβουλία εντασσεται σε ένα ευρύτερο σχέδιο, με στόχο να «πρασινοποιήσει» η πόλη μας, τα πάρκα μας να είναι πιο όμορφα και να υποδέχονται τους ανθρώπους με πιο καλούς όρους, να έχουμε πράσινες γωνιές και δεικνύονται όπου αυτό είναι δυνατόν. Αυτή είναι μια προσπάθεια που έχει ξεκινήσει και ξετυλίγεται. Και είναι και πολύ όμορφο να περνάς από ένα σημείο όταν έχεις μεγάλα, να θυμάσαι ένα δένδρο που φυτεύσεις και να βλέπεις τη ωραία σκιά έχει κάνει» αναφέρει σε δήλωσή του ο δήμαρχος Αλέξης Καλοκαιρινός, χαίροντας παράλληλα τον αντιδήμαρχο Νίκο Γαλιτάκη και το προσωπικό της Υπηρεσίας Πρασίνου για το αποτέλεσμα.

Υπενθυμίζεται ότι πρόκειται για την διαδικασία αντικατάστασης μοιριών που παρουσιάζουν ολική ή εκτεταμένη μερική ζημιάν επειδή έχουν προσβληθεί από το Ξυλοφάγο έντομο *Xylotrechus chionensis*. Μια διαδικασία που ξεκίνησε το 2023, με στόχο

ΔΗΜΟΤΙΚΑ ΠΑΡΚΙΝΓΚ

Ακριβαίνει η στάθμευση για να συντηρηθεί το Πολιτιστικό

Νέες χρεώσεις ισχύουν πλέον στα δημοτικά παρκινγκ μετά την απόφαση του Διοικητικού Συμβουλίου της ΔΕΠΑΝΑΛ να προχωρήσει σε σημαντικές αυξήσεις με στόχο να αυξηθούν τα έσοδα της δημοτικής επιχείρησης, για να αιμοδοτήσει οικονομικά την πολυδάπανη συντήρηση του Πολιτιστικού Κέντρου.

Συγκεκριμένα με βάση την απόφαση της διοίκησης στο πάρκινγκ του αεροδρομίου αποφασίστηκε αύξηση από το 1,5 ευρώ στα 2 ευρώ. Η μηνιαία συνδρομή στάθμευσης αυξήθηκε αντίστοιχα από τα 50 στα 60 ευρώ. Το πάρκινγκ λειτουργεί 24 ώρες το 24ώρο, διαθέτει 722 θέσεις στάθμευσης και 10 στεγασμένες νιρ θέσεις, οι οποίες μπορούν να καλύψουν τις ανάγκες όσων θέλουν να έχουν προστατευμένο το αυτοκίνητό τους από τα καιρικά φαινόμενα. Σε ό,τι αφορά στο πάρκινγκ του αεροδρομίου αποφασίστηκε αύξηση από το 1,5 ευρώ στα 2 ευρώ.

Σύμφωνα με τον πρόεδρο της ΔΕΠΑΝΑΛ Κώστα Βαρβεράκη με την ίδια απόφαση του Διοικητικού Συμβουλίου της δημοτικής επιχείρησης ειδικά στο πάρκινγκ της λαχαναγοράς στην παραλιακή λεωφόρο δίδεται η δυνατότητα σε όσους το επιθυμούν να σταθμεύουν τις νυχτερινές ώρες από τις 9.00 το βράδυ, μέχρι και την επόμενη μέρα στις 8.00 το



Ο πρόεδρος της ΔΕΠΑΝΑΛ Κώστα Βαρβεράκης

πρώ, με σταθερή χρέωση 3 ευρώ. Ειδικά για τους κατοίκους της περιοχής της Αγίας Τριάδας, που θέλουν να διασφαλίσουν τη στάθμευση του οχήματός τους σε ένα ασφαλές χώρο, δίδεται η δυνατότητα διανυκτέρευσης στο πάρκινγκ της πρώην λαχαναγοράς από τις 9.00 το βράδυ μέχρι τις 8.00 το πρωί, με ειδικό τιμολόγιο χρέωσης 40 ευρώ το μήνα. Όπως είναι γνωστό, το πάρκινγκ της λαχαναγοράς αποτελείται από δύο επίπεδα με 143 συνολικά αριθμό θέσεων.

Στο ισόγειο του σταθμού βρίσκεται χώρος υποδοχής και αναμονής, με 64

πολυδάπανη συντήρηση του Πολιτιστικού Κέντρου αλλά και να καλυφθούν λειτουργικά έξοδα της επιχείρησης. Όπως είναι γνωστό σήμερα το Πολιτιστικό Κέντρο είναι ενταγμένο στη δημοτική επιχείρηση ΔΕΠΑΝΑΛ η οποία επειδή είναι Α.Ε. του στερεά τη δυνατότητα ενίσχυσης με κρατικά κονδύλια.

Στο πλαίσιο αυτό, όπως εξήγησε, τα δημοτικά παρκινγκ είναι ο βασικός οικονομικός αιμοδοτής του Πολιτιστικού Κέντρου το οποίο υπολογίζεται ότι σε ετήσια βάση απαιτεί ένα ποσό της τάξεως των 300 χιλιάδων ευρώ για να μπορεί να συντηρήσει τις ηλεκτρομηχανολογικές εγκαταστάσεις του, και ειδικά τον τεχνολογικό εξοπλισμό της σκηνής που είναι πανάκριβος.

Τα χρήματα αυτά είναι ο μέσος όρος των κονδυλίων που απαιτούνται στην περίπτωση που δεν έχει σημειωθεί κάποια ζημιά, διότι, εάν συμβεί αυτό, τα πράγματα αλλάζουν και θα πρέπει να δαπανηθούν πολλαπλάσια ποσά. Διέξοδο στην οικονομική πίεση που ασκείται στη ΔΕΠΑΝΑΛ έχει ανακοινώσει ο ίδιος ο δήμαρχος Α. Καλοκαιρινός ότι πρόκειται να δοθεί προοπτικά, μέσα από τη συγκρότηση οργανισμού στον οποίο θα ενταχθεί το Πολιτιστικό Κέντρο για να μπορεί να υπαχθεί σε καθεστώς κρατικής ενίσχυσης στο οποίο βρισκόμαστε όλα τα μεγάλα πολιτιστικά κέντρα της χώρας.

ΔΗΜΟΣ ΜΑΛΕΒΙΖΙΟΥ

Τα σούπερ μάρκετ Χαλκιαδάκη στηρίζουν τα αδέσποτα



Τη στήριξη της στην προσπάθεια που καταβάλλει ο Δήμος Μαλεβιζίου για την προστασία και τη φροντίδα των αδέσποτων ζώων απέδειξε για μία ακόμα φορά έμπρακτα η κρητική εταιρεία Σούπερ Μάρκετ Χαλκιαδάκης ΑΕ.

Στελέχη της εταιρείας παρέδωσαν στο Δήμο Μαλεβιζίου μία σημαντική ποσότητα ζωοτροφών που θα καλύψουν για μεγάλο διάστημα τις ανάγκες σίτισης αδέσποτων ζώων. Η αρμόδια αντιδήμαρχος Μαρίνα Βογιατζή ευχαρίστησε εκ μέρους του Δήμου Μαλεβιζίου και του δημάρχου Μενέλαου Μπoκέα την εταιρεία Χαλκιαδάκης ΑΕ για την προσφορά της που συμβάλλει στην προσπάθεια για την ευημερία των αδέσποτων ζώων της περιοχής.

Μήνυμα Ζωής

Καλέστε τώρα στο
2811 217500

Για να ακούσετε ένα σύντομο, ηχογραφημένο Χριστιανικό μήνυμα που θα σας δώσει θάρρος και ειρήνη στην καρδιά. Το μήνυμα είναι διαθέσιμο καθημερινά για όλο το 24ωρο.

Μπορείτε να το ακούσετε και στο www.minimizois.gr
Μια προσφορά της www.heraklionchurch.com
Το μήνυμα αλλάζει κάθε Παρασκευή